

Date d'enquête : 10/09/2024

IDENTIFIANT : 162-F1-BS_0131

Fin d'enquête : 18/09/2024

Adresse : Moulin Noir

33 320 EYSINES

DONNÉES HISTORIQUES

Période de construction : XVIII^e siècle ; XIX^e siècle

Maîtrise d'œuvre : inconnue

Maîtrise d'ouvrage : Marquis de Bryas

Commentaire

Le moulin de Plassan, sans doute établi au Moyen Âge, apparaît dans le « Registre du clerc de Bordeaux », qui recueille des actes de la fin du XVI^e siècle. À cette époque, il est la propriété des barons de Blanquefort, à l'époque marquis de Fimarcon.

Il est représenté sur les cartes du XVIII^e siècle (Masse 1720, Belleyme 1765) puis sur les cadastres napoléoniens (1808, 1844). À cette époque et depuis le XVIII^e siècle, il appartient à la famille de Bryas, grands propriétaires au château du Taillan, qui détiennent également les moulins voisins des Landes (Blanc) de Majolan. Jusqu'au milieu du XIX^e siècle, Plassan prend l'appellation de « noir », déterminant sa spécialisation dans la mouture du blé noir et permettant de le distinguer du moulin blanc, placé à l'immédiat amont. En 1866, le meunier Antoine Rossignol est le dernier locataire des marquis de Bryas avant qu'il ne vende à Louis Seguin. Ce dernier semble y tenir plusieurs activités, dont un débit de boisson à destination des chasseurs du dimanche (*La Petite Gironde* du 21 juin 1881).

Une carte postale du début du XX^e siècle montre le moulin en état de fonctionnement, bâti en pierre avec une extension bois qui correspondrait à la partie scierie mécanique, nouvelle activité installée par l'industriel Fernand Carraire à partir de 1912. Cette dernière fait feu de tout bois avant de cesser peu après la seconde Guerre Mondiale. Le bâtiment du moulin est en ruine dès les années 1970, état qu'il conserve jusqu'à sa restauration au cours des années 2020.

Le moulin de Plassan est l'un des témoins de l'activité semi-industrielle de la Jalle du milieu du XIX^e siècle. Malgré l'arrêt de l'activité et la ruine progressive, sa restauration récente permet de conserver la mémoire du lieu. Le chemin de digue qui y mène en rive gauche permet au promeneur de l'admirer librement.

IMAGES

162-F1-BS_0131-01

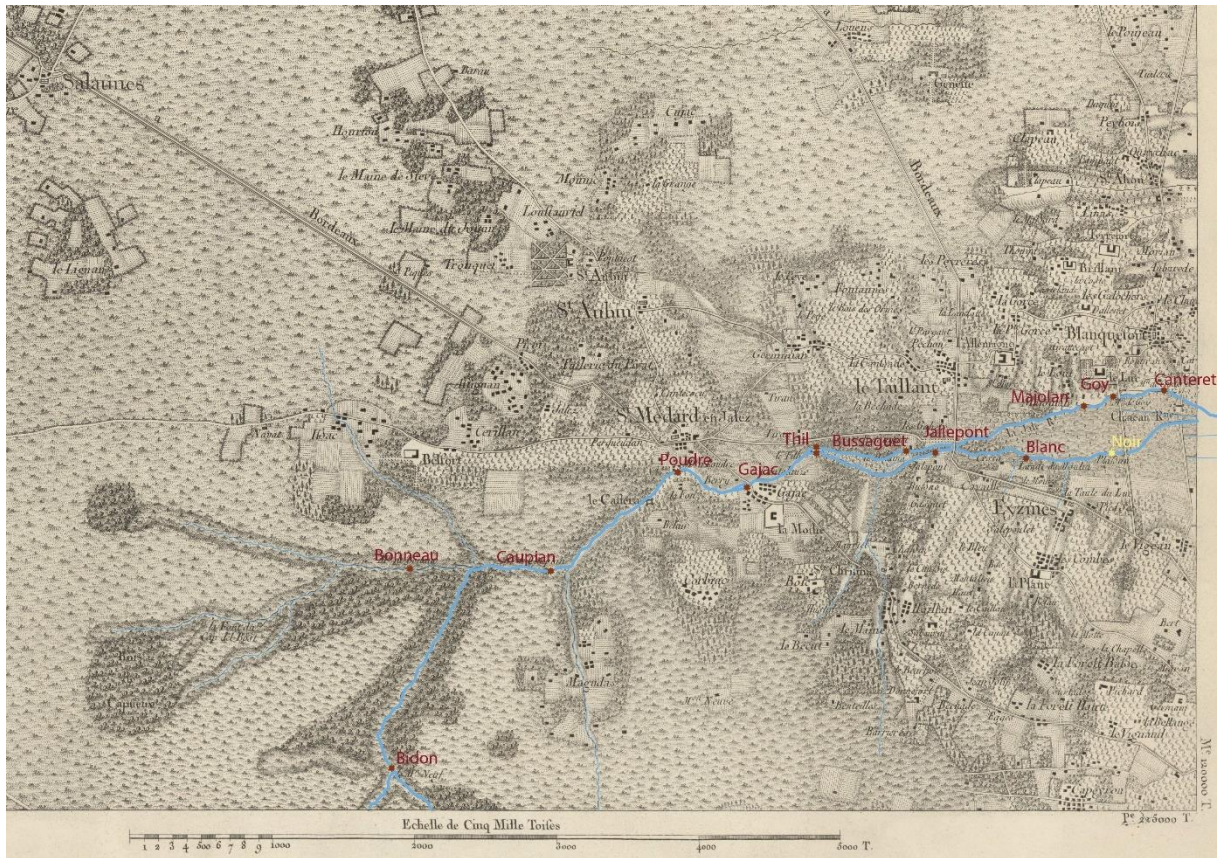

Situation du moulin de Plassan sur la carte de Belleyme, 1765 1811 (AD33)

162-F1-BS_0131-02



Extrait du plan cadastral de 1811 (AD33, 3P 056-27)

162-F1-BS_0131-03



Extrait du plan cadastral de 1844 montrant l'évolution du bâti (AD33, 3P 056-62)

162-F1-BS_0131-04

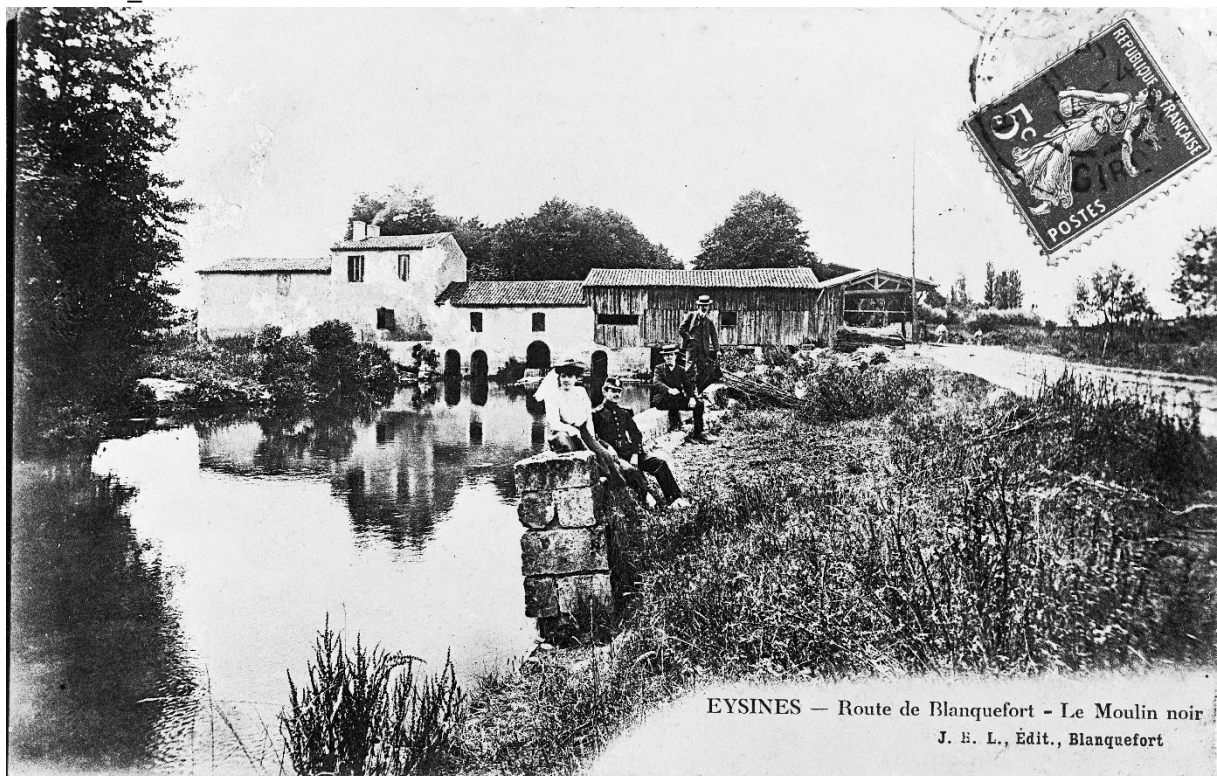

Le moulin sur une carte postale du début du XXe siècle (SRI Nouvelle-Aquitaine, reproduction : B. Chabot)

162-F1-BS_0131-05



Le moulin photographié en 1976 (SRI Nouvelle-Aquitaine, cliché : B. Chabot)

162-F1-BS_0131-06



Le moulin photographié durant la crue de l'hiver 2018 (cl. Fabrice Demarty, Bordeaux Métropole)

SOURCES

Archives départementales de la Gironde (ADG), 3 P 162, plans cadastraux d'Eysines de 1811 et 1844

Archives départementales de la Gironde (ADG), SP 270

Inventaire Nouvelle-Aquitaine, clichés sur le moulin Noir (IVR72_19763300916X ; IVR72_19863300972V).

BIBLIOGRAPHIE

HARLÉ Pierre. « Registre du clerc de ville de Bordeaux, XVI^e siècle », *Archives historiques du département de la Gironde*, tome 46, 1911, p. 243.

JOINEAU Vincent. « La meunerie en Gironde, entre trajectoires historiques, dynamiques économiques et aménagement de l'espace » in DEVILLERS Olivier (dir.), *Le cœur des moulins*, Ausonius éditions, Pessac, 2016, p. 17-23.

JOINEAU Vincent. « Les moulins à eau de Bordeaux et de sa banlieue du XII^e au XX^e siècle, considérations spatiales et techniques », *Revue archéologique de Bordeaux*, tome XCV, 2004, p. 83-100.