

**RECENSEMENT DU
PAYSAGE
ARCHITECTURAL ET URBAIN**

Date d'enquête : 16/11/2007

Fin d'enquête : 9/05/2007

**IMMEUBLE BATI
GROUPE SCOLAIRE ANATOLE-FRANCE**

IDENTIFIANT : 1-F1-KA0018

Adresse : 1, rue Bonnaffé

DONNEES HISTORIQUES

Période de construction : 1925
Maîtrise d'œuvre : Daniel Gervais, architecte
Maîtrise d'ouvrage : Ville de Bordeaux

COMMENTAIRES

Cet ensemble est conçu en 1925 sur un îlot de Mériadeck dont les parcelles sont acquises une à une par la Ville. Le groupe scolaire forme un nouvel îlot, plus petit que le précédent, ce qui permet de dégager une nouvelle place fonctionnant comme un parvis sur le cours d'Albret.

L'opération d'achat de l'ancien îlot est prévue dès les années 1880 pour relier le cours Anatole-France à la rue du Docteur Nancel-Pénard et créer un nouvel espace public à leur rencontre, c'est l'achèvement de la structure du lotissement qui se poursuit plus d'un siècle après sa création. Les achats de terrains s'accroissent avant-guerre mais sont terminés vers 1930.

Les projets dressés en 1925 par l'architecte Gervais ne subissent guère d'évolution. L'îlot est divisé en deux dans l'axe entre les rues Duplantier et Bonnaffé. L'école de garçons prend place rue Duplantier, celle des filles rue Bonnaffé, tandis que la maternelle occupe la rue du Château-d'Eau. L'ensemble ainsi fermé laisse libre un terrain entre les deux pavillons en retour d'équerre des écoles de filles et de garçons, sur lequel s'implantera la galerie des Beaux-arts. L'ensemble fonctionne comme une série de pavillons d'angle tandis que le cœur d'îlot est quasiment laissé libre en rez-de-chaussée, puisque les préaux couverts et les cours en occupent la majeure partie. Les pavillons cours d'Albret sont ceux d'entrée, marqués par des pans coupés de près de 5m dont seul celui de l'école de garçons devait servir d'entrée mais fut finalement reporté sur le long pan du parvis. L'entrée de l'école des filles s'effectue rue Bonnaffé. Les deux pavillons opposés rue du Château-d'Eau sont marqués de petits pans coupés et accueillent les logements des instituteurs au rez-de-chaussée. Ils sont séparés de l'école maternelle par des passages cochers qui permettent d'accéder aux cours. Entre ces pavillons de deux étages surmontés d'un comble percé de lucarnes rondes, les ailes accueillent des salles de classe sur trois étages, simplement distribuées au long d'un large couloir ouvert sur la cour. La hauteur des niveaux de ces dernières est égale à celle des pavillons, les salles de classe sont de moins grande hauteur que celles des pavillons qui accueillent les cages d'escalier, les salles de réunion, vestiaires, infirmerie, sanitaires...

Les élévations présentent une grande sobriété de composition et d'exécution. Le rez-de-chaussée marqué sert de socle à l'édifice dont le nu des étages est souligné par les chaînes d'angle et les harpages autour des baies qui contrastent avec la dimension des pierres de remplissage. Les pans coupés cours d'Albret sont marqués des armes de la ville qui ornent le brisis du comble en surcroît. Un large bandeau couronne et ceinture le dernier niveau, marqué de cannelures épaisses, il est interrompu par les baies tout autour du groupe scolaire, ce qui lui donne son unité.

Bâti avant la galerie des Beaux-Arts qui viendra terminer et fermer ce nouvel îlot, ce groupe scolaire est un des derniers à Bordeaux encore fortement inscrit dans la tradition de ceux de la Troisième République. Cet ensemble présente un classicisme austère qui sied à son époque et contraste avec la façade de la galerie des Beaux-Arts qui présente une autre forme d'interprétation dépouillée du vocabulaire classique.

IMAGES

Emprise du groupe scolaire sur le cadastre de 1850, relevé de 1962. (AMB, 6802 M 24)

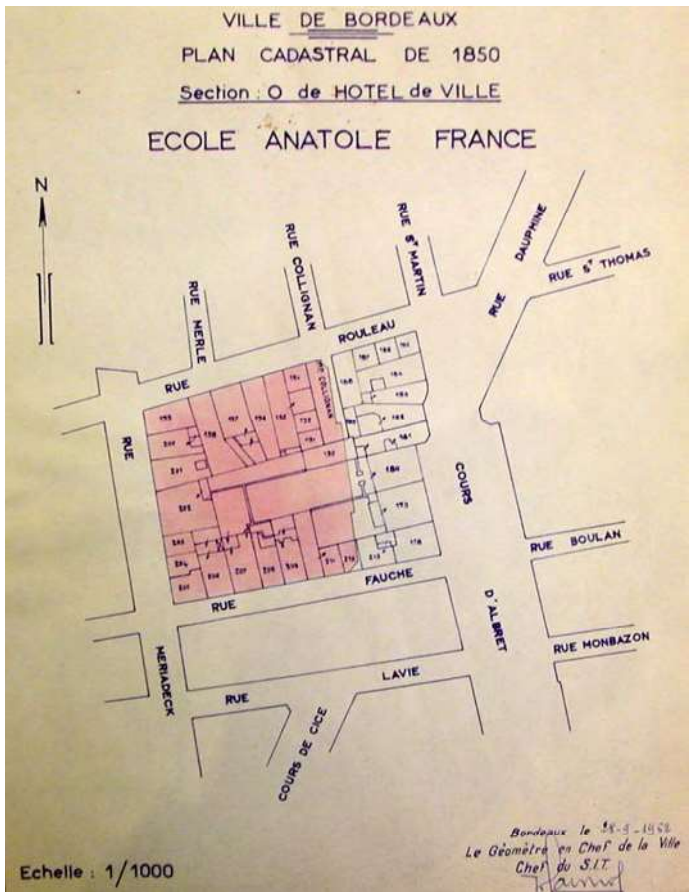

1-F1-KA0018-01

Détail des propriétés acquises à l'emplacement du groupe scolaire et projet de prolongement du cours Anatole-France, relevé de 1962. (AMB, 6802 M 24)

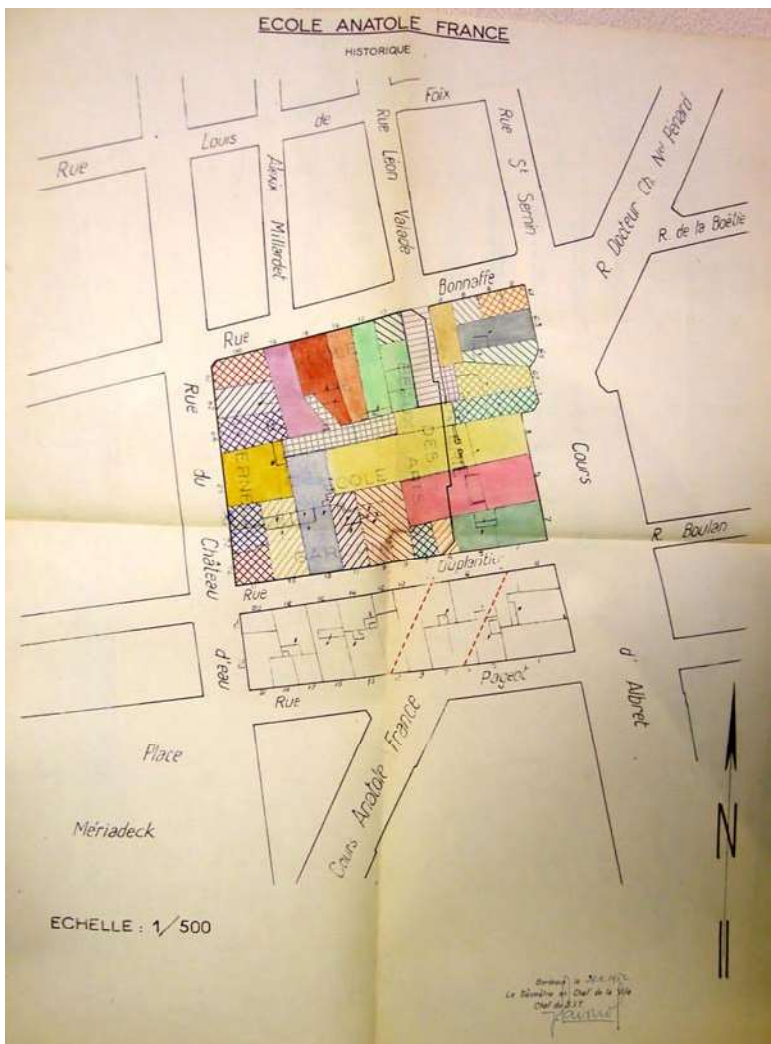

1-F1-KA0018-02

Plan d'ensemble, relevé
mars 1949.
(AMB, 6802 M 24)

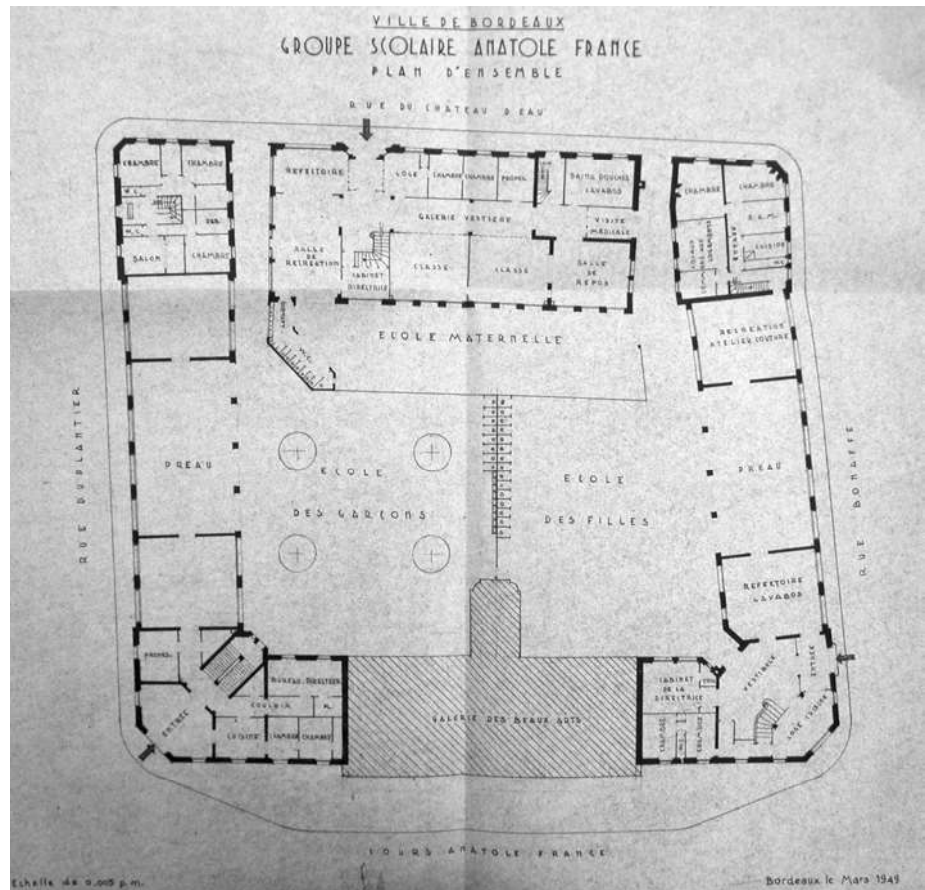

1-F1-KA0018-03

Plan des étages de l'école
de garçons, D. Gervais,
arch., 1925.
(AMB, 6802 M 24)

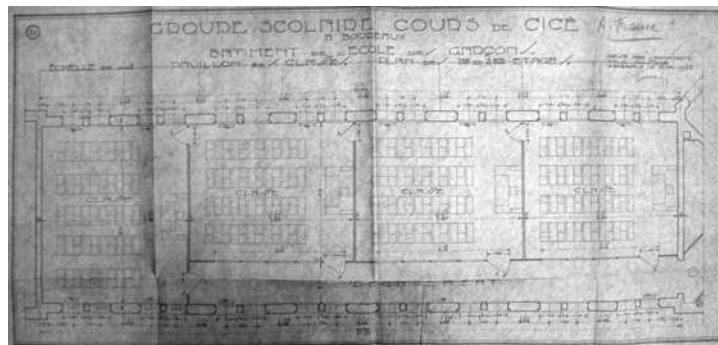

1-F1-KA0018-04

Plan du premier étage du
pavillon d'entrée, D.
Gervais, arch., 1925.
(AMB, 6802 M 24)

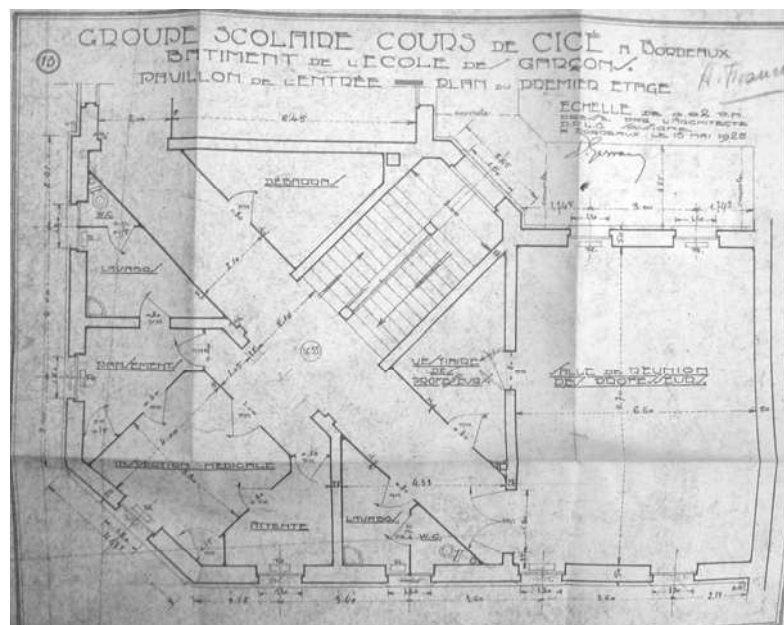

1-F1-KA0018-05

Façade principale du pavillon d'entrée, D. Gervais, arch., 1925. (AMB, 6802 M 24)

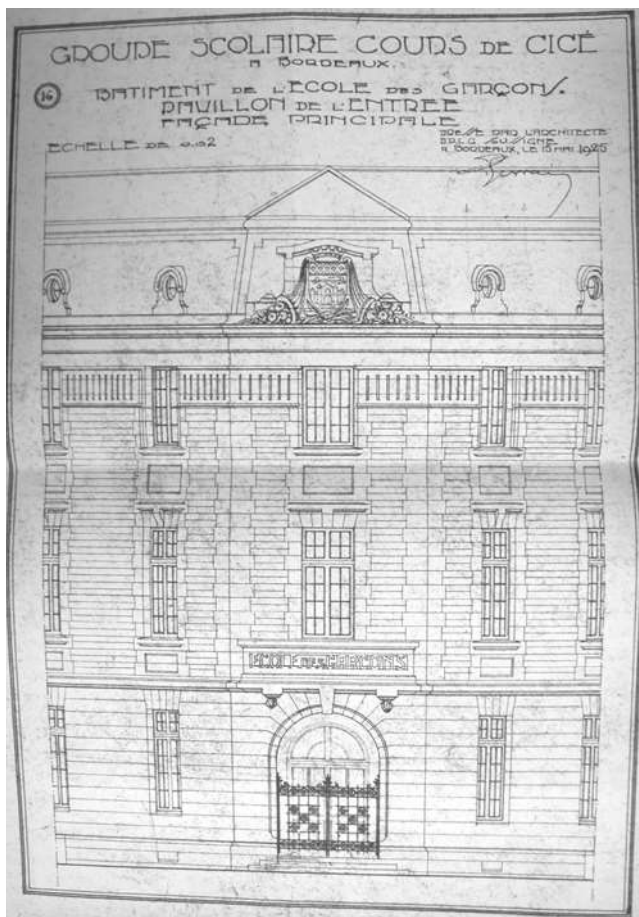

1-F1-KA0018-06

Façade du logement de l'instituteur de l'école de garçons, rue Duplantier, D. Gervais, arch., 1925. (AMB, 6802 M 24)

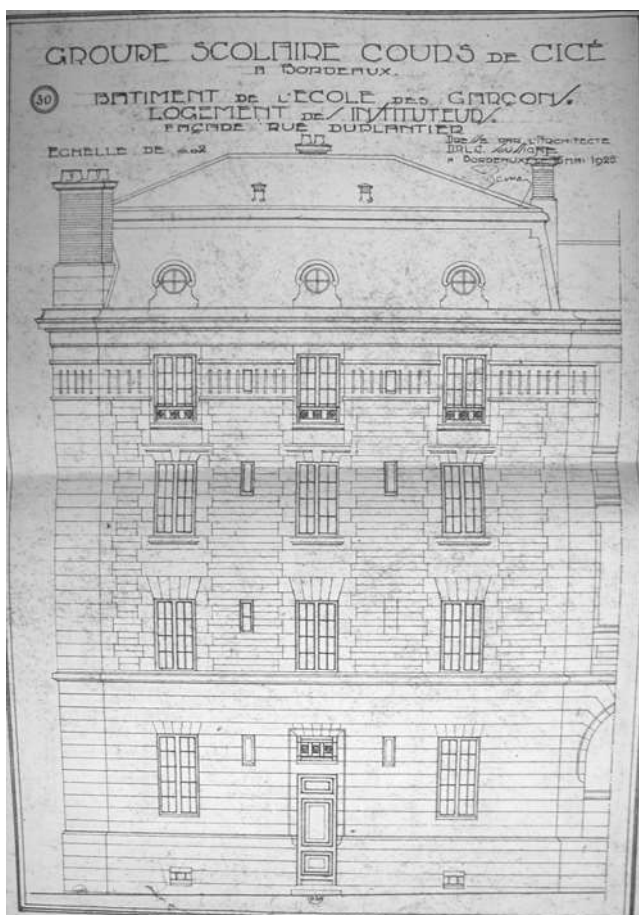

1-F1-KA0018-07

**LIENS
SOURCES**

XX-F1-KA0019

AMB, 6802 M 24, groupe scolaire Anatole-France, historique